

Bulletin Municipal 2026

Saint-Thomas-de-Courceriers



Le pont « Romain » dans les années 1980

L'eau

**un bien précieux
à préserver**

Le mot du Maire



Les traditionnelles fêtes de Noël et du Nouvel An, synonymes de convivialité et de bonheur avec ses proches, sont dans quelques jours. Je vous souhaite à tous de très bonnes fêtes et au nom du conseil municipal, je vous adresse tous nos bons vœux pour l'année 2026.

Cette année, nous avons pu finaliser la rénovation énergétique des logements locatifs de l'ancien presbytère. Ces travaux étaient essentiels pour le confort de nos locataires en réduisant leurs charges d'électricité. Cet investissement permet aussi de maintenir un parc locatif attractif sur la commune. Des travaux de peinture restent à réaliser dans le logement du milieu. Nous remercions le Département pour son soutien financier de 40 000 € sur un coût global de 100 000 €.

Le second investissement d'envergure pour notre petite commune est l'aménagement des allées du cimetière. L'allée principale et le pourtour seront enrobés. Ces travaux s'élèvent à 37 000 € avec une aide de la Communauté de Communes des Coëvrons de 13 000 € dans le cadre d'un fond de concours.

Depuis quelques années, certaines communes du territoire ont mutualisé certains de leurs services (comptabilité et ressources humaines) avec la 3C. Nous allons intégrer ce mode de fonctionnement au 1^{er} janvier 2026 mais cette décision sera transparente pour vous : le secrétariat de mairie restera ouvert pour recevoir vos différentes demandes (état civil, inscription sur la liste électorale, dépôt demande d'urbanisme, recensement citoyen ...).

L'année 2026 sera surtout marquée par le renouvellement de l'équipe municipale avec le défi de la parité et de la liste. A cette occasion, je vous informe que je ne serai pas candidat et vous remercie de m'avoir accordé votre confiance durant ces deux mandats. J'espère avoir été à la hauteur de vos attentes. C'est un engagement enrichissant tant humainement qu'intellectuellement. Les valeurs qui m'ont guidées pendant toutes ces années sont l'écoute, la transparence, l'équité et l'humilité. Un maire ne peut pas répondre positivement à tous les problèmes rencontrés mais se doit d'être attentif à l'humain.

J'ai découvert les institutions (Préfecture, Région, Département, Intercommunalité) qui gravitent autour de la Commune et j'ai compris tout l'intérêt de renforcer nos liens avec ces dernières et en particulier avec la Communauté de Communes. Cela demande un travail quotidien de la part des élus pour obtenir l'équité entre toutes nos communes. Le maintien de l'attractivité de notre territoire nécessite de cultiver un esprit de partenariat et de solidarité. J'ai pris beaucoup de plaisir à travailler avec l'ensemble des services des Coëvrons qui sont d'un très grand soutien dans le fonctionnement de nos communes.

Demain, le rapprochement entre communes sera inéluctable pour faire face aux enjeux territoriaux et aux attentes de leurs habitants.

J'ai eu la chance d'être soutenu par une équipe municipale très présente et engagée. Nous avons toujours travaillé dans la transparence et le partage des opinions de chacun. Qu'ils en soient remerciés ici.

Mon engagement a été facilité grâce à Patricia qui m'a aidé dans le labyrinthe administratif.

Je vous remercie tous pour vos engagements personnels et votre implication qui permettent une qualité de vie à St-Thomas que beaucoup nous envie.

Je terminerai par cette citation « Ne te demande pas ce que la Commune peut faire pour toi mais plutôt ce que toi, tu peux faire pour elle ».

Je vous renouvelle à tous mes bons vœux ainsi qu'à la nouvelle équipe municipale qui sera mise en place avec votre soutien et votre bienveillance.

*Je vous donne rendez-vous le **samedi 10 janvier 2026** à 11 heures pour partager un moment d'échange et de convivialité à la salle des fêtes.*

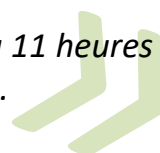

Le Maire

Jacques DANEAU



Budget de la commune

1 - COMPTE ADMINISTRATIF 2024

A - Section de fonctionnement

	Résultat/Solde
Résultat de l'exercice précédent	228 263,23 €
<i>Dépenses</i>	- 103 275,68 €
<i>Recettes</i>	148 108,02 €
Résultat de l'exercice	44 832,34 €
Résultat de clôture	273 095,57 €

B - Section d'investissement

	Résultat/Solde
Résultat de l'exercice précédent	- 1 847,75 €
<i>Dépenses</i>	- 38 245,90 €
<i>Recettes</i>	949,17 €
Résultat de l'exercice	- 37 296,73 €
Reste à réaliser :	
<i>Dépenses</i>	- 13 801,42 €
<i>Recettes</i>	8 328 €
Résultat de clôture	- 40 922,40 €
Soit un excédent global de clôture de	232 173,17 €

2 - BUDGET PRIMITIF 2025

A – Section de Fonctionnement :	348 647,17 €
B – Section d'Investissement :	201 250,98 €

Mairie

Horaires d'ouverture :

Lundi 14h15 - 17h15
Vendredi 14h15 - 17h15
Samedi 10h00 - 12h00 (4^{ème} de chaque mois)

Téléphone : 02 43 37 93 05

Email :

mairie.stthomas@wanadoo.fr

État civil 2025

Nouveaux habitants :

ALLIGANT Martine	Chemin du Plessis
LEPINAY Jean Luc	Chemin du Plessis
FILOCHE Nathan	1 impasse de la Fontaine, appartement N° 3
BOURDAIN Gérard et Marie-Claude	6 rue de la Mairie

Nous leur souhaitons la Bienvenue dans notre belle commune.

Mariage : Aucun

Naissance : Aucune

Décès :

26 décembre 2024	Jacques POETE
28 février 2025	Gaston MORICE
21 mars 2025	Patrick DENOEL
30 avril 2025	Daniel RAYON
21 juillet 2025	Denise MORIN
28 octobre 2025	Jacqueline WYLDE

Nos plus sincères condoléances à leurs familles.

**Il y a 100 ans...
en 1925 :**

- Mariages : **12**
- Naissances : **7**
- Décès : **7**

Déchèterie de Bais

Horaires d'ouverture :

Lundi, mercredi et vendredi de 13h30 à 17h00 (18h du 01/04 au 30/09)

Samedi : de 9h00 à 12h00 et de 13h30 à 17h00 (18h du 01/04 au 30/09)

Les horaires peuvent changer lors de période de canicule

Zone de l'Aubrière Tél. : 02 43 69 33 24

Service Environnement des Coëvrons : Tél. : 02 43 66 32 00 Internet : www.coevrons.fr

Rappel : les dépôts à la déchèterie sont gratuits pour les particuliers.

Vous pourrez entrer dans le site uniquement en présentant votre badge, le même que celui vous permettant d'ouvrir les conteneurs d'ordures ménagères. Il n'y aura cependant aucune limitation d'accès, ni de surfacturation pour les ménages car le fonctionnement de la déchèterie est pris en charge dans la part abonnement.

Travaux réalisés en 2025



Réalisation d'un Rond point
(marquage au sol et signalisation
verticale) routes de Trans et Courcité,
zone de la mairie.

Coût : 2 115 €



Réfection des portes de l'église,
préau et garage à la mairie.

Coût : 1 904 €

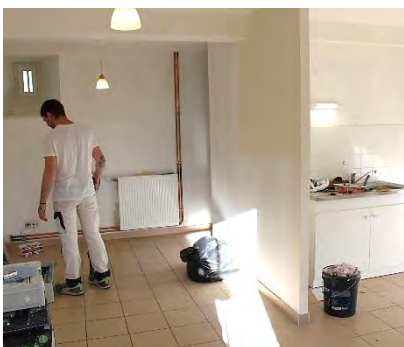

Aménagement intérieur
du logement N° 2 au
presbytère.

Coût : 8 050 €



Nettoyage façades
de la salle des fêtes
et de la mairie.

Coût : 5 019 €



Installation d'un vidéo
projecteur à la salle
des fêtes.

Coût : 1 700 €

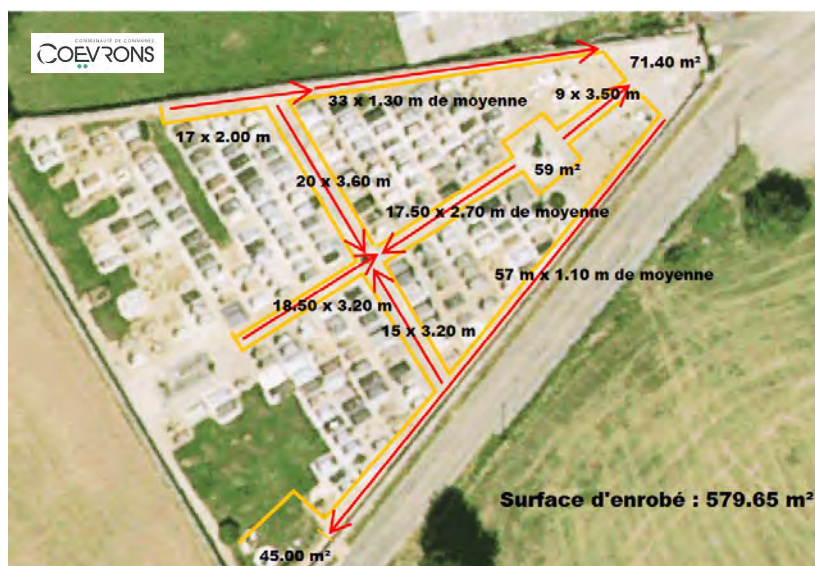

Aménagement du cimetière,
revêtement allées principales.

Coût : 37 200 €

Subventions communauté des Coëvrons : 13 500 €

Coût total pour la commune : 23 700 €

Travaux réalisés en 2025

Réhabilitation des trois logements de l'ancien presbytère

Pour mise en conformité énergétique



ARCO PLAC

76 rue, des Frères Lumières

53 000 LAVAL

- Isolation des combles perdues,
- Isolation des planchers sur caves.

Coût : **10 814 €**



CHRETIEN Vincent

Zone de la Boorie

53700 Villaines-la-Juhel

- Installation complète du chauffage,
- Radiateurs, pompes à chaleur air/eau,
- VMC Hygroréglables.

Coût : **48 830 €**



MPS Bais

Menuiseries extérieures

- Remplacement de 19 fenêtres et 3 portes d'entrée principale.

Coût : **37 140 €**

Coût total de ces travaux : 96 784 €

Subventions départementales : 30 000 €

Coût total pour la commune : 66 784 €



Début Janvier 2025, le recensement de la population de notre commune a eu lieu.

Merci à tous pour votre disponibilité et pour l'accueil que vous avez réservé à notre agent recenseur Annie LESOURD, permettant ainsi le bon déroulement de cette opération.

Près de 75 % des réponses ont été effectuées par Internet, ce qui a facilité la collecte des données.

Voici les résultats de ce recensement (dans l'attente de confirmation officielle de l'Insee) :

Logements d'habitation :

Résidences principales	92
Logements occasionnels	0
Résidences secondaires	28
Logements vacants	30
Logements non enquêtés	2 (occupants non joignables)
Total logements d'habitation	152

Occupants :

Bulletins individuels	171 (dont 127 réponses par internet)
------------------------------	---

Club du Bel Âge de St-Thomas

Les activités de 2025 ont été les suivantes :

- Mercredi 15 janvier : assemblée générale avec repas et élection tiers sortant.
- Mercredi 30 avril : assemblée générale du canton avec gouter et animations.
- Sélection belote à Bais pour la finale départementale.
- Vendredi 18 juillet : pique-nique à Bais avec animations.
- Concours de belote le samedi 20 septembre à St-Thomas, avec une belle participation.
- Loto à Bais le dimanche 28 septembre.
- Repas du Club le mercredi 15 octobre.
- Bûche de Noël mercredi 18 décembre.
- Les adhérents du Club se réunissent :
 - les 1^{er} et les 3^{ème} mercredis de chaque de mois, de novembre à mai.
 - En été le 3^{ème} mercredi du mois.

Activités prévues pour 2026 :

- Mercredi 21 janvier : assemblée générale avec repas et élection tiers sortant.
- Jeudi 9 avril et jeudi 10 septembre : concours de belote du Club à St-Thomas.
- Mercredi 21 octobre : repas du 50^{ième} anniversaire du Club.
- Mercredi 16 décembre : bûche de Noël.
- Pour les activités du canton rien n'a été défini à ce jour.

*Cette année
le club fête ses*



Pour tout contact et renseignements :

Président : Jean-Yves DUTERTRE
au 06 70 33 89 33

Secrétaire : Jacques ROUSSELET

Trésorier : Jean-Louis JULIEN

***Bon Noël et Meilleurs Vœux
à tous pour l'année 2026.***

Amicale A.F.N. Saint-Thomas



Notre pique-nique s'est déroulé à l'étang
des Perles, le 15 juillet

Entourée d'une trentaine de personnes, l'association est toujours présente aux commémorations du 8 mai et du 11 novembre.

Quatre membres des AFN sont décédés au cours de l'année 2025, Gaston MORICE le 28 février, Denise MORIN le 21 juillet, Lucette MÉNAGE le 21 octobre, et Marcelle DUTERTRE le 15 novembre.

Nous adressons nos sincères condoléances à leurs familles.

Comité de jumelage Bais / Oy-mittelberg Allemagne

Après une année sans échange entre jeunes liée en partie à l'organisation du 40^{ème} anniversaire du jumelage en 2024, une trentaine de jeunes accompagnés de six encadrants se sont rendus cette année du 8 au 16 août à Oy-Mittelberg.

Nous avons été accueillis le samedi par une quinzaine de familles de la commune de Oy-Mittelberg, ville bavaroise jumelée avec Bais depuis 1983, pour une semaine placée sous le signe du développement durable et des échanges interculturels.

Les jeunes ont pendant cette semaine pu partager chaque activité avec leurs hôtes : baignade au Schwarzenberger Weiher, grand barbecue à Mittelberg, visite de l'Allianz Arena suivie d'un après-midi shopping à Munich, nuitées sous tente à Kempten, sortie à la piscine au Cambomare Freibad et découverte vertigineuse de la passerelle suspendue Highline 179 à Ehrenberg.

Entre activités en plein air, déplacements collectifs et moments conviviaux, ce séjour a une nouvelle fois pu renforcer l'amitié franco-allemande tout en sensibilisant chacun à un mode de vie plus respectueux de l'environnement.



L'année 2026 sera marquée cette fois par l'accueil de nos amis allemands, sur le territoire de Bais et de ses environs du samedi 15 au vendredi 21 août.

Si vous êtes intéressé, merci de prendre contact, de préférence par mail, à l'adresse :

jumelage.bais.oy@gmail.com

ou par téléphone Fabien GERVOT, président de l'association au 06 81 49 79 53

Comité des Fêtes

L'année 2025 a été ponctuée, comme il est devenu une tradition, par nos deux événements phares : la soirée entrecôte avec 241 participants (*plats à emporter compris*) et le repas champêtre avec 163 personnes.

La décoration du bourg avec des sapins de Noël s'est poursuivie. Encore merci à tous les participants.



Calendrier 2026

Soirée entrecôte : samedi 07 mars
Repas champêtre : mardi 14 juillet

Pour l'année 2026, le Comité des Fêtes projette d'organiser un événement (*une soirée spectacle, une journée découverte ...*), avec la participation du comité au prix des places, comme nous l'avons fait en 2023 avec la soirée « *Le Live* ».

Nous avons une pensée pour *Denise MORIN, Gaston MORICE* et *Jacqueline WYLDE*, qui ont œuvré au sein du Comité des Fêtes et qui nous ont malheureusement quitté cette année.

Michaël BEUCHER

Toute l'équipe du Comité des Fêtes remercie les participants à tous ces événements, ainsi que les bénévoles et vous souhaite une bonne et heureuse année 2026.

Contact : Michaël BEUCHER au 06 79 60 13 06 Mail : michael-beucher@orange.fr

Culture et loisirs de la Vaudelle

Lors de l'Assemblée Générale du 16 octobre 2025, nous avons fait le bilan des activités réalisées en 2025 et programmées celles de 2026.

Le bureau reste inchangé :

- Présidente : Annette DAVOUST
- Trésorière : Annick PLARD
- Secrétaire : Margaret ROBERTS

Les activités en 2025 :

- Atelier art floral le 18 décembre 2024 avec 16 participants.
- Soirée chandeleur et jeux de société.
- Deux soirées « Gestes qui sauvent » animées par les Sapeurs Pompiers de Bais avec 30 participants.
- Atelier cuisine avec 14 personnes.



Notre animatrice de l'atelier cuisine



Les activités proposées pour 2026 :

- Atelier art floral le 18 décembre 2025.
- Soirée chandeleur et jeux de société le 28 février 2026.
- Atelier « Éviter et gérer les arnaques » avec l'association UFC Que Choisir le 19 mars 2025. Gratuit et ouvert à tous, **uniquement sur inscription.**



- Atelier cuisine en octobre.
- Toutes les semaines atelier tricot.

Nous remercions les municipalités pour les aides financière et leur prêt de salles.

Contact :

Email : annette.davoust@hotmail.fr

Téléphone : 06 07 96 36 89

C.R.A.F.T.S



We are a small group who meet together on the first and third Tuesday of each month, between 2pm and 5pm at the Salle de fete, Saint-Thomas-de-Courceriers. We aim to learn and share crafts and skills with each other in a friendly and supportive environment. Over the past year we have had varying monthly project including working with air dried clay, lino printing, Christmas decorations, Dorset buttons, decoupage and many others.

We are currently all anglophones, but would love anyone to come and join us.

Nous sommes un petit groupe qui se réunit le premier et le troisième mardi de chaque mois, entre 14 h et 17 h, à la Salle des fêtes de Saint-Thomas-de-Courceriers. Notre objectif est d'apprendre et de partager des techniques et des savoir-faire artisanaux dans une ambiance conviviale et solidaire. Au cours de l'année écoulée, nous avons mené divers projets mensuels, notamment le travail de l'argile séchée à l'air, la linogravure, les décorations de Noël, les boutons Dorset, le découpage et bien d'autres encore.

Nous sommes actuellement tous anglophones, mais nous serions ravis que d'autres personnes viennent se joindre à nous.



Pour plus de détails contactez nous à :

For more details contact us at

crafts53160@gmail.com

ou sur Facebook Crafting together 53

or on Facebook Crafting together 53

<https://www.facebook.com/share/17MYnUthB4/>

ou Sally au / or Sally on 07 69 64 13 84

Our friend Jacqueline WYLDE, who founded the association, passed away this year.

We extend our deepest condolences to her family, and especially to her husband, Keith.

Notre amie Jacqueline WYLDE, qui avait créé l'association, nous a quittés cette année.

Nous adressons nos plus sincères condoléances à sa famille et particulièrement à Keith son époux.



CUMA de Courceriers

Si l'agriculture est parfois perçue comme une source de problèmes, elle apparaît plus que jamais comme une source de solutions pour répondre aux enjeux de transition de notre pays. Cette vision de l'agriculture comme créative, repose sur les deux piliers qu'ont toujours soutenus les Cuma : l'humanisme et la solidarité.

La Cuma de Courceriers montre un grand dynamisme avec le renouvellement de plusieurs de ses matériels et l'arrivée de nouvelles activités comme le rouleau destructeur de couvert, l'andaineur double, le semoir Minidrill avec le déchaumeur Jocker.

Notre Cuma doit s'adapter à l'évolution des exploitations, et afin de rester compétitive, a investi dans du matériel en Intercuma ⁽¹⁾ avec la Cuma du Rochard (Vimartin-sur-Orthe).



Composition du bureau :

Président : Michaël BEUCHER au 06 79 60 13 06

Vice Président : Jean-Étienne MENAGE

Trésorier : Florian HUET **Trésorier adjoint :** Fabien LEFOL

Secrétaire : Samuel BARRIER **Secrétaire adjoint :** Patrice SOUTIF

Membres : Sébastien HUET, Hervé LAUNAY, Guillaume MADIOT et Amélie LABAT

La CUMA de Courceriers vous souhaite de nombreux projets pour 2026 et une bonne et heureuse année.

⁽¹⁾ Le terme « Intercuma » désigne l'adhésion d'une Cuma à une autre Cuma selon la Fédération National des Cuma. Même si celle-ci est située en dehors de la circonscription territoriale. En effet, cette notion disparaît dès qu'il s'agit de Cuma adhérentes entre elles.



Agir ensemble pour préserver la biodiversité locale

POLLENIZ, association régionale en Pays de la Loire engagée dans la protection du vivant, a récemment redéfini son projet associatif afin de mieux répondre aux défis environnementaux qui touchent nos territoires.

Forte de son expertise dans la santé du végétal et la préservation des milieux naturels, l'association structure désormais son action autour de deux pôles complémentaires : le Pôle Santé du Végétal, et le Pôle Biodiversité et Territoires.

Leur objectif est clair : protéger le végétal, accompagner les collectivités et mobiliser les citoyens pour des territoires plus durables.

Le Pôle Santé du Végétal poursuit les missions historiques de POLLENIZ : inspections sanitaires, épidémiologie, surveillance, accompagnement technique des professionnels, et actions menées en lien avec l'Agence Régionale de Santé. À travers ces interventions, l'association contribue à anticiper les risques et à préserver la qualité des productions agricoles et horticoles, tout en veillant à limiter les impacts sur la santé humaine et l'environnement.

Le Pôle Biodiversité et Territoires place, lui, les habitants et les communes au cœur de la transition écologique. POLLENIZ accompagne les collectivités dans la mise en place de plans d'action adaptés (*surveillance, prévention et gestion des espèces*), et encourage la co-construction d'initiatives locales impliquant élus, salariés et bénévoles. Cette dynamique territoriale vise à restaurer la biodiversité, protéger les milieux naturels, valoriser les espaces publics et améliorer durablement le cadre de vie.

Pour renforcer ce travail partenarial, Polleniz développe aujourd'hui un réseau régional de Sentinelles de l'Environnement. Ces bénévoles, habitants investis et proches de leur territoire, participent à la surveillance de la biodiversité, au repérage des espèces exotiques envahissantes, ainsi qu'à des chantiers nature organisés avec les communes.

Leur rôle, essentiel, s'inscrit dans l'approche « *One Health* », qui rappelle les liens étroits entre santé humaine, santé animale et santé des écosystèmes.

Adhérer à POLLENIZ pour devenir Sentinelle de l'Environnement, c'est rejoindre une communauté active, bénéficier d'un accompagnement, de formations et d'animations de terrain, et agir concrètement pour préserver les milieux naturels à l'échelle locale. C'est aussi une manière simple et conviviale de contribuer à la protection de l'environnement aux côtés de sa collectivité, tout en préservant les intérêts économiques et le progrès social.

Les habitants et les collectivités peuvent renforcer la préservation de la biodiversité et participer à des actions concrètes telles que les arrachages de plantes invasives ou les animations de sensibilisation.



Protéger ensemble le végétal, c'est préserver la santé de tous, et faire de notre territoire un espace vivant, résilient et accueillant pour le vivant.

Pour en savoir plus ou pour devenir Sentinelle de l'Environnement :



www.polleniz.fr



www.neovizgroup.fr

L'eau



une ressource à préserver

En 2022, le CNRS évaluait une consommation mondiale annuelle en eau de 730 000 litres, comprenant la consommation directe (boire, se laver...) ou indirecte (industrie agro-alimentaire, industrie générale), donc sur une base de 8 500 000 000 d'habitants recensés en 2018, le ratio de consommation moyenne par habitant est de 2 000 litres par jour.

Notre planète présente pourtant une réserve d'eau de 3 000 000 000 000 000 000 litres, mais cette réserve est constituée de 97 % d'eau salée et seulement 3 % d'eau douce qu'il est nécessaire de traiter pour qu'elle soit potable.

Le ratio de consommation de 2 000 litres par habitant de la planète ne reflète pas la réalité, dès lors que l'on constate que l'accès à l'eau n'est pas géographiquement équitable dans le monde.

89 % de la population mondiale a accès à l'eau de cette réserve, mais faute de traitement la rendant potable, **1 habitant sur 4 boit une eau considérée comme dangereuse pour la santé et que 1 habitant sur 10 n'y avait même pas accès.**

Alarmant ou pas ?

L'UNICEF a évalué un besoin moyen journalier en eau potable à 137 litres par jour et par humain soit 50 005 litres par an et par habitant.

L'écart entre la consommation mondiale annuelle de 730 000 litres et celle des 50 005 litres évaluée pour nos besoins témoigne que **nous consommons 14,59 fois plus d'eau que nous n'en avons besoin pour vivre.**

Cette surconsommation apparente en eau implique aussi que la consommation en eau n'est pas principalement relative au minimum vital mais plus aux filières que certaines régions du monde ont développé au cours des ans. Car outre le fait d'être bue, l'eau est utilisée presque dans tout ce qui environne l'homme, la faune et la flore, on évaluait en 2022, en France que :

- 8 % sont utilisés pour l'usage domestique,
- 92 % sont utilisés comme suit :

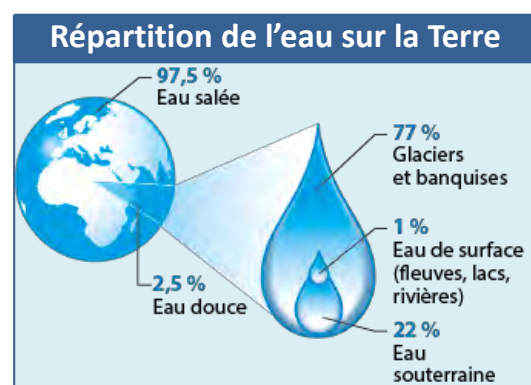
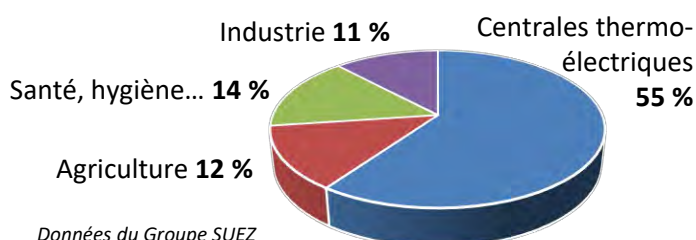

La France se situe dans une situation moyenne de demande en eau potable dans le monde, cependant ce classement varie selon les critères pris en compte. En effet, sa situation reste moyenne quant il s'agit de considérer ses besoins courants en eau, mais sa situation bascule si l'on considère les critères liés à l'irrigation.

Sources : waterfootprint.org - CNRS – UNICEF – ONU – OMS (Données en ligne du 16-11-2021)
SWEZ (Données en ligne du 16-11-2025) - linternaute.com (Données du 05/11/2025)

La peur du manque est-elle fondée ?

Si 3 % de nos réserves planétaires sont réputées potables, cette réserve reste épuisable dans l'avenir dès lors qu'elle constitue en l'état des choses :

- **une réserve d'eau pour 15 ans** si nous nous maintenons une consommation moyenne de **2 000 litres par jour** et par habitant, sur la base de 8 500 000 000 habitants, ou,
- **une réserve d'eau pour 212 ans** si nous nous restreignons aux besoins vitaux de **137 litres par jour** et par habitant et que nous renonçons à tout développement industriel.

Dans les deux cas, la problématique de l'équité d'accès à l'eau potable pour tout habitant ne sera pas résolue et la préservation de notre espèce sera en péril.

Les pistes engagées : Réduire, Réutiliser, Revaloriser

La réserve en eau potable devient un enjeu sociétal partagé par l'ensemble des habitants de la planète, préserver cette réserve consisterait à :

- **réduire la production des gaz à effet de serre** afin de maîtriser la vapeur d'eau qu'elle génère,
 - **rester vigilant dans sa consommation**. Le haut commissariat à la stratégie et au plan nous alertait en juin 2025 que sans inversion de la tendance à surconsommer l'eau, 88 % de la France métropolitaine serait en tension hydrique d'ici 2050 et qu'il faudrait mettre en place des mesures drastiques de restriction,
 - **améliorer la maintenance des dispositifs d'adduction d'eau**,
 - **rester vigilant sur la pollution de l'environnement** par chacun et protéger les zones productrices d'eau par des réglementations,
 - **améliorer les dispositions de recueillement des eaux pluviales** en vue de leur réemploi. En France, la récupération des eaux de pluie est autorisée, elle est même conseillée pour l'arrosage des jardins mais elle est soumise à déclaration si l'on en fait un usage domestique pour des raisons sanitaires (*décret n° 2023-835 du 29 août 2023*),
 - **améliorer la performance des systèmes de recyclage des eaux usées** et renforcer le contrôle des pollutions solides ou liquides des sols,
 - **développer de façon modérée le dessalement de l'eau de mer**, assorti d'une performance en matière de recyclage des rejets,
- et enfin,
- **consommer le plus utilement possible** et éviter l'effet rebond où les améliorations entraîneraient une augmentation sur la consommation malgré les solutions apportées,
 - **avoir une maîtrise et une gestion des territoires** mondiaux de sorte que chaque habitant ait accès à l'eau potable.



A noter : La France a procédé à un diagnostic de son territoire en mettant en place des Commissions Locales de l'Eau (CLE) organisées par bassins. Ces CLE ont permis de définir une cartographie par localité en répertoriant toute ressource en eau. Elles ont établie des plans de schéma directeur de maîtrise de nos ressources en eau (SDAGE) qui ont été retranscrits dans nos PLUI (Plan Local d'Urbanisme Intercommunal).

Football Club Vaudaigu

La saison 2025/2026 est repartie au mois de septembre avec 114 licenciés dont 40 pour les équipes séniores en 4^{ème} et 3^{ème} division. Cette saison, nous jouons sur le terrain de Saint-Thomas-de-Courceriers ; le terrain de Bais est replanté.

Concernant les jeunes, nous sommes associés avec les clubs de St Germain / Vallée d'Orthe jusqu'au U15 et Aron pour les U18.

L'école de foot, encadrée par un animateur des Coëvrons et des bénévoles du club, a lieu à Bais le mercredi de 16h00 à 18h00 avec une trentaine de jeunes.

Les entraînements des U18 et séniors ont lieu les mardis et vendredis à 19h00 sur le terrain de Champgenéteux.

Nous remercions les municipalités pour leur subvention ainsi que *Maxime EDON* pour les passages d'un aérateur de gazon.

[Vous pouvez suivre les actualités du club sur \[instagram@fc.vaudaigu\]\(#\)](#)



Équipe A

Dates 2026 à retenir :

- **Concours de belote**
samedi 10 Janvier 2026 après-midi à Izé.
- **Soirée entrecôte**
le samedi 18 avril 2026 à Bais.
- **Tournoi de foot**
le jeudi 14 mai 2026 à Bais.

Pour tous renseignements :

Patrice MELOT au 06 42 89 30 96



Équipe B

Les joueurs et dirigeants du FC VAUDAIGU vous adressent leurs meilleurs vœux pour l'année 2026 et vous invitent à venir les soutenir sur le terrain de Saint-Thomas-de-Courceriers.

Entente Sportive Trans / St-Thomas Tennis de table

Pour cette saison 2025-2026, nous avons deux équipes engagées au niveau départemental, avec un effectif de seize joueurs.

Équipe M3 :

Antoine PELTIER,
Hervé LAUNAY,
Jean-Étienne MENAGE,
Lilian JUGÉ,
Sarah PELTIER,
Bruno JUGÉ,
David CONNARD.

*Remplaçant du soir :
Flavian JUGE.*



Équipe M5 :

Bruno BESNIER,
Jean Louis JULIEN,
Éric RONDEAU,
Corentin BEUCHER DEGUINES,
Patrice LERICHE,
Jean-Claude HUET.

*Remplaçants du soir :
Hervé RONDEAU,
Vincent BARRÉ.*



Le bureau :

- Co-présidents : Lilian JUGE, Bruno BESNIER
- Secrétaire : Jean-Paul PAVE
- Secrétaire adjoint : David CONNARD
- Trésorier : Alain PELTIER
- Trésorier adjoint : Antoine PELTIER

Membres :

- Sarah PELTIER
- Flavian JUGE
- Patrice LERICHE
- Jean-Etienne MENAGE
- Guy THOMAS

Contact : *Lilian JUGE* au 06 78 50 30 62

Entente Sportive Trans / Saint-Thomas Cyclo



L'année 2025 s'est déroulée de façon satisfaisante.

Le séjour en gîte a accueilli 29 personnes à la Chapelle Montligeon dans l'Orne du 12 au 15 juin 2025.

Les sorties du dimanche matin et celles normalement du jeudi après-midi n'attirent que peu de participants, il en va de même pour les sorties avec pique-nique, il va donc falloir revoir notre organisation.

A noter la participation de quelques membres de l'entente sportive à la randonnée Bel et au Circuit du Chanvre. Bravo aux cinq courageux qui ont réalisé un raid de 900 km en 10 jours entre l'Orne et le Gard.

Pour l'année 2026 :

- Samedi 24 janvier : Assemblée Générale à la salle F. Melot à Trans.
- Du 12 au 14 juin : séjour en gîte à Saint-Georges de Rouelley dans la Manche.
- Nous espérons pouvoir renouveler nos tenues cette saison.

Nous sommes actuellement 20 membres actifs, les âges s'étalent de 86 à 22 ans, ce qui explique le nombre de plus en plus important de vélos à assistance électrique.

Merci aux municipalités de Trans et de Saint-Thomas pour leur aide financière.

Composition du bureau :

Président : **Lucien QUELEN** ; Secrétaire : **Martine LEMAITRE** ; Trésorier : **Christophe HIRON**

Pour nos amis d'origines étrangères...



Pour la communauté de ressortissants étrangers ayant nécessité d'un traducteur assermenté dans leurs démarches administratives :
contact@annuaire-traducteur-assermente.fr

For the community of foreign nationals requiring a sworn translator for their administrative procedures:
contact@annuaire-traducteur-assermente.fr



La Corne d'Abondance des Coëvrons

L'association de **Bais** vous propose deux ateliers :

« Gym santé »

Ouvert aux personnes de plus de 60 ans, cet atelier est animé par un éducateur sportif de l'association **ELAN** formé à l'Activité Physique Adaptée, il permet :

- de préserver la mémoire à travers des exercices,
- travailler la coordination des mouvements,
- garder une bonne condition physique.

L'accueil y est privilégié et l'ambiance conviviale.

Tous les lundis matins (hors vacances scolaires) de 9h30 à 10h30 à la Salle Polyvalente de Bais.

Marine FEURPRIER, Référente Séniors



« Espace de Découvertes et d'Initiatives »

L'association vous propose de mettre en place des activités selon les IDEES et les ENVIES de chacun à travers des sorties, des activités manuelles et culinaires, des rencontres artistiques, etc. Il s'agit d'un lieu de rencontres, de loisirs et de découvertes. Vous pouvez simplement venir boire un café, discuter, observer, être avec les autres... **C'est un espace OUVERT A TOUS.**



Tous les lundis après-midi des semaines impaires de 14h à 17h à la Salle Oy-Mittelberg de Bais.

- Partage de la galette des rois,
- Peinture numérotée,
- Préparation et partage d'un plat réunionnais,
- Intervention de **Michel CHANTELOUP**, calligraphe, pour des réalisations sur le thème du printemps (deux séances),
- Atelier culinaire : Crêpes Party, Moelleux à la poire, Brick au chèvre et au miel, différentes soupes...
- Réalisations de cartes en relief pour le projet des « boîtes solidaires » en partenariat avec le Centre Social « Le Trait d'Union »,
- Visite des jardins du Château de Sourches à Saint-Symphorien pour y admirer les 2 200 plants de pivoines,
- Après-midi convivial autour d'olympiades en partenariat avec France Services,
- Préparation et partage d'un repas de Noël avec les adhérents,
- Des temps conviviaux autour de jeux de connaissances...

Cassandra SAINT-JORE, Coordinatrice Sociale

« Se déplacer dans les Coëvrons »

Si vous souhaitez venir sur les activités de « La Corne d'Abondance des Coëvrons », il existe plusieurs solutions pour être mobile :

- Transport à la demande dans les Coëvrons : **Aléop** pour vos trajets. Le déplacement s'effectue d'un point d'arrêt proche de chez vous à un autre point d'arrêt. Inscription et réservation au **09 69 39 14 14**
- Le covoiturage entre adhérents de l'association.

Marine FEURPRIER et **Cassandra SAINT-JORE** restent à votre disposition pour plus de renseignements à :

Association « La Corne d'Abondance des Coëvrons »

2 rue du Rochard - 53600 EVRON - Tél. : 02 43 01 79 51

contact@cornedabondance53.fr



Certains donnent des excuses ...

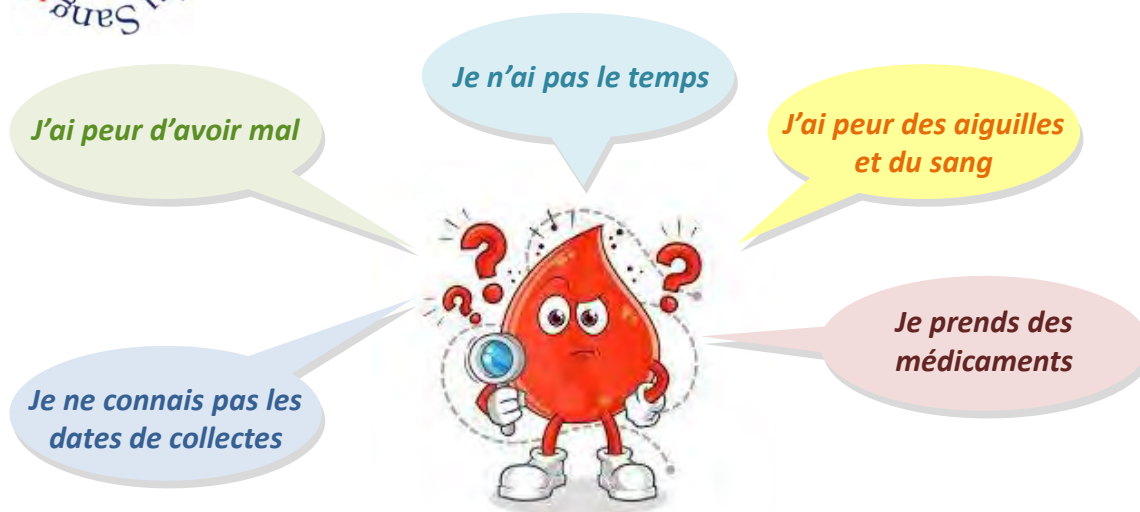

... d'autres donnent leur **SANG**

Voici quelques idées reçues ou peurs liées au don du sang. N'hésitez pas à passer nous voir lors de nos collectes, les bénévoles et les professionnels présents pourront répondre à toutes vos questions et sont là aussi pour vous rassurer et vous accompagner tout le long de votre parcours de don.

Rendez-vous sur : mon-rdv-dondesang.efs.sante.fr



Pour **2026**, les collectes sur notre territoire se dérouleront de **16h00 à 19h00** à la salle polyvalente de Bais aux dates suivantes :

- Jeudi 26 Février 2026,
- Jeudi 23 Avril 2026,
- Jeudi 18 Juin 2026,
- Jeudi 20 Août 2026,
- Jeudi 15 Octobre 2026 (*collation gourmande*),
- Jeudi 10 Décembre 2026.

De plus, nous vous invitons à nous rejoindre lors de notre Assemblée Générale qui se déroulera en début d'année 2026, la date et le lieu vous seront communiqués ultérieurement.

MERCI et à Bientôt

Pour toutes informations ou pour intégrer l'association, contacter le président :
M. **Michel BEAUGAS** par mail à l'adresse suivante : adsb.bais.ce@gmail.com

Ou votre correspondant(e) de commune : Michel et Maryvonne BEAUGAS, Vanessa LESIOURD, Jean-Paul AMIARD, Didier LEROY, Marie-Madeleine GARNIER, Ginette HAMELIN, Catherine SAUDUBRAY, Françoise RAYON, Chantal COTTERAY et Yves PERRIER.

Association ADMR de Bais

2 Avenue Auguste janvier – 53160 BAIS

www.admr53.fr



*7 communes,
12 bénévoles,
169 clients,
19 salariés.*

Vous disposez de temps libre que vous cherchez à occuper bénévolement dans une ambiance conviviale. Vous avez besoin de vous sentir utile en menant une action solidaire localement.

Les bénévoles, acteurs et moteurs de l'association, rencontrent les personnes qui souhaitent être aidées, recueillent leur demande, recrutent les salariés d'intervention. Des formations sont proposées par le réseau ADMR pour aider chaque bénévole à assurer ces missions.



Rejoignez l'ADMR de Bais

Tél : 02 43 37 05 17

DES SERVICES :

- auprès de 150 personnes âgées,
- auprès de 12 familles,
- auprès de 7 personnes en situation de handicap,
- activité de portage de repas,
- proposition de téléassistance,
- micro crèche auprès de 23 enfants.

**PARTAGE &
CONVIVIALITÉ**

Ajoutons de la vie aux années !



Partage & Convivialité contribue à entretenir le lien social et stimuler les capacités fonctionnelles des personnes âgées en perte d'autonomie.

Partage & Convivialité propose une offre complète dédiée à la convivialité avec une approche personnalisée et sur mesure.

Des intervenantes spécialisées en animation se déplacent au domicile des aînés isolés pour leur proposer de nombreuses activités autour du lien social : animations ludiques avec matériel fourni, stimulation de la mémoire, expérience immersive de réalité virtuelle, aide à la mobilité (à pied ou véhiculé) et partages et échanges.

Service disponible dès 60 ans en Mayenne.

+ d'infos ? 1^{ère} visite gratuite au 09 75 87 51 43
ou territoires.autonomie53@laposte.fr



Vous cherchez une solution pour vous déplacer ? Les bénévoles de RESO'AP vous accompagnent

Vous souhaitez vous rendre à un rendez-vous médical, faire vos courses, visiter un proche ?

Réso'Ap vous met en contact avec un bénévole proche de chez vous.
Réso'Ap est une association de transport solidaire. Elle vous apporte une solution d'accompagnement pour tous vos déplacements.

Faire appel à Réso'Ap en 4 étapes :

- 1 - Adhérez à l'association Réso'Ap au **02 43 39 44 49**.
- 2 - Vous avez besoin d'un accompagnement : Contactez Réso'Ap en respectant un délai de 3 jours
- 3 - Vous êtes accompagné(e) pour votre déplacement :
 - le bénévole vient vous chercher chez vous,
 - il vous accompagne,
 - il vous attend et vous aide si besoin,
 - il vous ramène chez vous.
- 4 - Vous êtes facturé(e) des déplacements effectués : vous recevez la facture correspondant aux déplacements du mois selon le tarif en vigueur.

Chiffres clés :

A ce jour, 44 bénévoles sur la Mayenne et 204 bénéficiaires.

1 034 accompagnements sur l'année 2024 en Mayenne pour 204 bénéficiaires différents.

L'association se développe sur le département de la Mayenne avec une priorité sur les Communautés de Communes du Bocage Mayennais, de Ernée et du Mont des avaloirs pour l'année 2025. D'autres Communautés de Communes deviendront prioritaires en 2026.

Vous avez du temps, un véhicule et envie d'aider les autres, rejoignez le réseau de bénévoles de RESO'AP ?

- Contactez Réso'Ap au **02 43 39 44 49**,
- Vous donnez vos disponibilités,
- L'association vous propose des accompagnements selon vos disponibilités,
- Le jour J, vous vous rendez chez le bénéficiaire pour effectuer le trajet aller/retour,
- En fin de mois, vous envoyez le récapitulatif des kms parcourus et l'association vous défraie.

Réso'Ap - 30 rue Paul Ligneul - 72000 Le Mans / contact@resoap.fr



C'est **814 bénévoles** répartis dans 27 équipes locales qui agissent jour après jour auprès des personnes les plus démunies.

En lien avec les services sociaux et les institutions, l'équipe du Secours Catholique de la *Paroisse Bienheureux Jacques Burin* s'active tout au long de l'année pour répondre aux besoins et à l'isolement de certaines personnes.

Afin d'éveiller à la solidarité, nous faisons appel aux dons et au bénévolat.

Donnez-nous les moyens d'agir

Contacts : **Chantal BARBIER** au 02 43 58 51 76

et **Marie-Jo RAGINE** au 02 43 37 92 10

Le don d'organes et de tissus: « En parler »



En France, la loi fait de chacun de nous un donneur présumé d'organes et de tissus sauf d'avoir exprimé son opposition du vivant.

La seule façon de faire respecter sa volonté est donc d'en parler régulièrement à ses proches, car pour Sauver des Vies, il faut l'avoir dit.

Grâce à la générosité des donateurs et de l'engagement fort des équipes médicales, **6 034 greffes d'organes** ont été réalisées en 2024 mais plus de 22 000 patients étaient toujours en attente de greffe.



Maison des Associations - 17 rue de Rastatt - 53000 LAVAL

Tél. : 02 43 90 68 10 (+ messagerie)

Mail : franceadot53@orange.fr

<https://www.facebook.com/FranceADOT53>

<https://www.instagram.com/franceadot53>

<https://twitter.com/53Adot>



France services des Coëvrons

ÉVRON : 6 rue de Hertford

Antenne BAIS : 2 Avenue Auguste Janvier

franceservices@coevrons.fr

N'hésitez pas à les contacter !

+ d'infos : 02 43 01 93 94



Horaires d'ouverture - Évron

Du lundi au jeudi : 8h30 - 12h00
13h30 - 17h30

Vendredi : 8h30 - 12h00

Espace partagé - Bais

Aide aux démarches simples

Tél. : 02 43 26 68 36

Du lundi au samedi : 9h00 - 11h30

Aide aux démarches plus complexes

Tél. : 06 02 16 63 45

Jeudi : 13h30 - 17h30

**Utilisation en autonomie
de l'îlot numérique**

(heures d'ouverture au public de l'Agence Postale Communale)

Tél. : 02 43 26 68 36

Lundi, mardi, jeudi et vendredi :
8h45 - 12h30

Mercredi, samedi : 8h45 - 11h45

Les services proposés

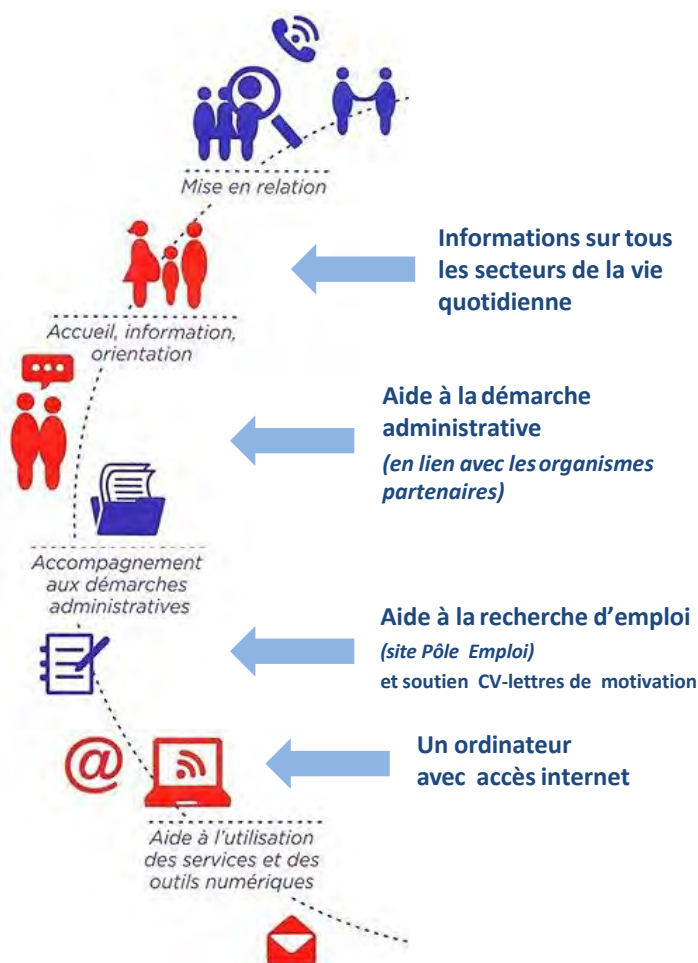

JUSTICE

Victimes et prévention pénale 53

1^{er} et 3^{ème} lundi de chaque mois de 13h30 à 17h
Sur rendez-vous au 02 43 56 40 57

CIDFF (Les droits des femmes et des familles)

3^{ème} jeudi de chaque mois de 9h à 12h et 13h30 à 17h
Sur rendez-vous au 02 43 56 99 29

Conciliateur de justice *

(Les rendez-vous sont rattachés à France Services de Villaines-la-Juhel)

2^{ème} ou 4^{ème} jeudi de chaque mois à France services d'Évron
Sur rendez-vous au 02 43 01 93 94

3^{ème} jeudi de chaque mois à la mairie de Montsûrs
Sur rendez-vous au 02 43 01 93 94

ENOSIA (Violences conjugales)

2^{ème} vendredi de chaque mois 9h30 - 11h30
02 43 56 95 94

SPIP (Service pénitentiaire de Laval)

Sur rendez-vous au 02 55 58 45 60

SANTÉ / HANDICAP

CARSAT

Assistant social sur rendez-vous
3646 - Répondre « Service social »

F.N.A.T.H.

4^{ème} lundi de chaque mois de 9h30 à 11h30
Sur rendez-vous au 02 41 48 50 25

Maison Départementale de l'Autonomie

Lundi matin

Sur rendez-vous au 02 43 67 75 77

SOCIAL / BUDGET

MAYENNE HABITAT

Le mercredi matin

Sur rendez-vous au 02 53 54 55 56

FISCALITÉ

DGFIP (Centre des impôts)

2^{ème} et 4^{ème} vendredi matin de chaque mois
Sur rendez-vous au 02 43 01 93 94

FAMILLE

MSA

Tous les jeudis

Sur rendez-vous au 02 43 39 43 39

Et aussi

Edwige THOMAS, Élisabeth PERIGOIS et Catherine MEZANGE, de France Services, peuvent vous accompagner dans vos démarches pour :

CAF / MSA :

- Accomplir une déclaration trimestrielle
- Réaliser une simulation ou une demande d'allocation
- Prise de rendez-vous téléphonique

FRANCE TITRES (ANTS) :

- Renouveler un permis de conduire
- Faire une carte grise
- Faire une pré-demande de carte d'identité/passeport

FINANCES PUBLIQUES :

- Payer ses impôts en ligne
- Faire sa déclaration en ligne
- Solliciter un duplicata papier

CPAM :

- Refaire une carte vitale
- Imprimer ses attestations
- Demander une carte européenne d'assurance maladie
- Créer un compte améli.fr
- Complémentaire santé solidaire

France TRAVAIL :

- Transmettre des documents
- S'actualiser
- CV, lettre de motivation, recherche d'emploi

CARSAT :

- Pension de reversion
- Demande d'allocation de solidarité aux personnes âgées
- Demande unique de retraite personnelle

URSSAF / CESU

- Créer un compte en ligne

CHEQUE ENERGIE :

- Créer un espace bénéficiaire
- Utiliser le chèque en ligne
- Vérifier l'éligibilité (*simulateur*)

Ma Prime RENOV' / ADAPT :

- Créer un compte en ligne
- Transmettre un document via un profil

POINT JUSTICE :

- Déposer une Aide juridictionnelle en ligne
- Mise en relation des défenseurs de droits



Si vous avez de jolies photos, envoyez-les à l'adresse
mairie.stthomas@wanadoo.fr
Les plus belles seront insérées dans notre bulletin.